



Fundación
Aurelio Llano Posada
Para el desarrollo rural integral

BALANCE SOCIAL 2025



Equipo FALLP

Consejo directivo

Miembros principales

- Federico Llano Tobón – Presidente
- Juanita Llano Giraldo - Vice presidente
- Óscar Iván Zuluaga Serna
- Elba Inés Farfán
- Sergio Emilio Llano Uribe

Miembros suplentes

- Sergio Benjamín Correa Peláez
- Diego Mejía Arbeláez
- Luis Fernando Pérez Cardona
- Álvaro Jairo Hincapié Vélez

Equipo de trabajo

- Patricia Fuel
- Daniel Felipe Mayorga Galeano
- Cindy Viviana Salazar Cardona
- Ana Marcela Pérez Sánchez
- Juan Gonzalo Londoño Uribe
- Luz Adriana Franco Gallego
- Luis Alexander López Mejía
- Caterine Bermúdez
- Vanesa Naranjo Aguirre

- Jhon Harryson Pérez Ortega
- Solanlly Agudelo Aristizábal
- Norela María Jaramillo Jiménez
- Manuela Marulanda Chavarriaga
- Daniela Cardona Colorado
- Jorge Mauricio Vargas Urán
- Jorge Mario Sánchez Monsalve
- María Isabel Álzate Castañeda
- Andrés Camilo Buriticá Aguilar
- Andrés David Arango Puerta



Granja La Esperanza. Fredonia, Antioquia

Contenido

Institucional

Palabras de nuestro presidente del Consejo Directivo	Pág. 6-7
Lo que nos motiva	Pág. 8
Nuestra Labor	Pág. 9
Estrategia 2025-2030	Pág. 10-11
Lo que logramos en 2025	Pág. 12-13

Programas

Desarrollo Rural	Pág. 14-22
Granja La Esperanza	Pág. 23-30
Educación Rural	Pág. 31-42
Impulso Rural e Institucional	Pág. 43-58

Conexión

Comunicaciones institucionales	Pág. 59-62
Voluntariado	Pág. 64-67
Prácticas profesionales	Pág. 68

Cierre

Sumando Esfuerzos Transformando Realidades	Pág. 70-79
--------------------------------------------	------------

Palabras de nuestro presidente del Consejo Directivo

Estimados amigos, aliados y comunidades rurales,

Al cerrar el año 2025, queremos compartir algo que consideramos fundamental: este año no solo continuamos con nuestros programas de **Educación Rural, Desarrollo Rural, Impulso Rural e Institucional y La Granja La Esperanza**. Afianzamos nuestras alianzas, fortalecimos lazos con nuestros beneficiarios, sino que también tomamos decisiones estratégicas que transformarán cómo trabajamos hacia adelante.

Diseñamos nuestro **Sistema de Monitoreo, Evaluación y Aprendizaje (MEL)** y actualizamos nuestra **planeación estratégica 2025-2030**. Estas no son decisiones administrativas; son compromisos con la calidad, la transparencia y la mejora continua. Con un sistema MEL robusto, ahora podemos medir con precisión cuál es nuestro impacto real, identificar qué funciona y qué necesita ajustarse, y aprender de cada intervención para hacer mejor las cosas mañana.

Sin embargo, lo más importante es que nuestro trabajo está guiado por cuatro indicadores estratégicos que nos dan claridad y dirección: **incrementar el impacto de la Fundación, visibilizar ese impacto, impulsar el desarrollo de nuestro talento humano y fortalecer la sostenibilidad financiera**. Estos cuatro pilares no son solo metas; son la brújula que orienta cada acción que realizamos.

Cuando hablamos de **incrementar impacto**, hablamos de **más familias con oportunidades reales** en el campo. Cuando visibilizamos nuestro trabajo, posicionamos la agenda rural donde debe estar: en el centro de las decisiones. Cuando invertimos en nuestro equipo, reconocemos que ellos son el corazón de esta transformación. Y cuando garantizamos sostenibilidad financiera, aseguramos que estaremos aquí, acompañando, innovando y transformando por muchos años más.

El campo colombiano merece estar en el mapa. Nuestro compromiso es que así sea.

Cordialmente,

Federico Llano Tobón
Presidente Consejo Directivo

Lo que nos motiva



Somos una entidad sin ánimo de lucro, comprometida desde 1983 con mejorar la calidad de vida de los campesinos y fomentar el desarrollo rural integral de largo plazo en Colombia. En esta búsqueda, hemos encontrado como prioridad el fortalecimiento y acompañamiento a habitantes de comunidades rurales que presentan vulnerabilidad económica, en dos líneas de trabajo: asociatividad campesina y mejora de los niveles de acceso a educación.



Empoderar a las comunidades rurales a través de la innovación social, fortaleciendo su arraigo, promoviendo el acceso a la educación y la asociatividad, para impulsar la generación de ingresos y garantizar un desarrollo rural sostenible que mejore su calidad de vida y preserve el entorno.



Dignificar la vida en el campo mediante el empoderamiento de las comunidades campesinas para fortalecer el arraigo, mejorar la calidad de vida y generar una transformación social integral.

Nuestra labor

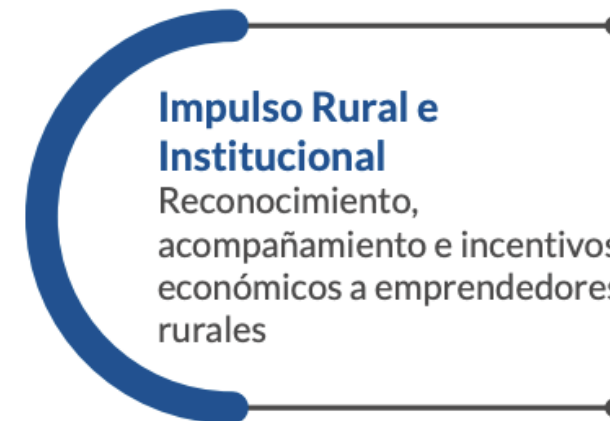

Estrategia 2025-2030

Estos cuatro objetivos convergen hacia una meta común: contribuir al mejoramiento de la calidad de vida de las comunidades rurales colombianas. Trabajamos simultáneamente en ampliar nuestro impacto, comunicar nuestros resultados, fortalecer a nuestro equipo y garantizar la sostenibilidad de la Fundación. Solo a través de este trabajo integrado logramos transformaciones significativas y duraderas.



Lo que logramos en 2025

Con el desarrollo rural a través de la educación, la asociatividad y el fortalecimiento productivo de emprendedores, la Fundación Aurelio Llano Posada impulsa comunidades rurales como agentes de cambio hacia un desarrollo sostenible.

Impacto en comunidades rurales



2.552
Campesinos
beneficiarios*



1.339
Visitantes en
la Granja
La Esperanza



814
Beneficiarios de
Educación Rural



156
Emprendedores
acompañados

Inversión

Inversión total: \$12.999 M

\$ 11.366 M
Inversión propia

\$1.633 M
Inversión aliados

\$838 M
Fundación Fraternidad Medellín

\$701 M
Pragma S.A

\$94 M
Fundación Sofía Pérez de Soto

Fortalecimiento del tejido organizativo



243
Asociados de organizaciones
campesinas en Desarrollo Rural



3
Organizaciones campesinas
apoyadas



1
Organización de
segundo nivel

*En 2025, la Fundación benefició directamente a 2.552 campesinos, impactando a 10.208 personas en total (incluyendo familiares indirectos).

Desarrollo Rural

Fundación
Aurelio Llano Posada
Para el desarrollo rural integral

GRUPO

- MEJORAMIENTO VIVIENDA Y CASA NUEVA
 - RECURSOS PROPIOS, CREDITOS, APORTES DE FUNDACION
 - MANO DE OBRA.
- CULTIVOS NUEVOS Y RENOVACION
 - CAPACITACIONES AGRICOLAS
 - RECUPERACION DE SUELOS.
 - MANO DE OBRA.
 - RECURSOS PROPIOS, CREDITOS, APORTES DE FUNDACIONES
- ESPECIES MENORES Y BOVINOS
 - CAPACITACIONES



Productores de semillas, suroeste antioqueño

Desarrollo Rural

¡Juntos construimos territorios más fuertes, conscientes y sostenibles!

¿Qué nos motiva?

Cuando recorremos los territorios, vemos de cerca los desafíos que aún enfrenta la ruralidad colombiana. Según la Encuesta de Calidad de Vida 2023 del Departamento Administrativo Nacional de Estadística (DANE), más de 10,6 millones de personas se reconocen como campesinas, y el 77,4% vive en zonas rurales dispersas con limitaciones en servicios básicos y oportunidades económicas. Casi el 70% de los hogares campesinos se percibe en condición de pobreza, a

lo que se suman riesgos ambientales como el aumento del 43,3% en la deforestación en 2024 según el Instituto de Hidrología Meteorología y Estudios Ambientales (IDEAM) y los eventos climáticos extremos que afectan la producción y el acceso al agua, reportados por el Departamento Nacional de Planeación y el Ministerio de Ambiente y Desarrollo Sostenible (DNP y MinAmbiente).

Ante esta realidad, el Área de Desarrollo Rural impulsa el Modelo de Desarrollo Territorial Sostenible

(MDTS), una estrategia que fortalece capacidades productivas, organizativas, sociales y ambientales para que las comunidades lideren su propio desarrollo.

Con este enfoque, aportamos al cumplimiento de los Objetivos de Desarrollo Sostenible (ODS), avanzando junto a las familias rurales hacia un futuro más digno, sostenible y equitativo.

¿Cuál es nuestra labor?

Acompañamos a las familias y organizaciones campesinas en el diseño e impulso de iniciativas que mejoran sus condiciones de vida, fortalecen sus proyectos productivos y promueven prácticas que armonizan el bienestar

comunitario con el cuidado del entorno rural.

ODS priorizados:





Aldemar, custodio y productor de semillas de frijol y maíz

¿De qué manera lo llevamos a cabo?

Implementamos el Modelo de Desarrollo Territorial Sostenible (MDTS) a través de un proceso participativo que integra las dimensiones social, productiva, ambiental y organizativa. Cada territorio avanza, según su nivel de desarrollo, por las etapas de exploración, iniciación, fortalecimiento y consolidación, asegurando la activación de capacidades y la sostenibilidad de sus iniciativas en el tiempo.

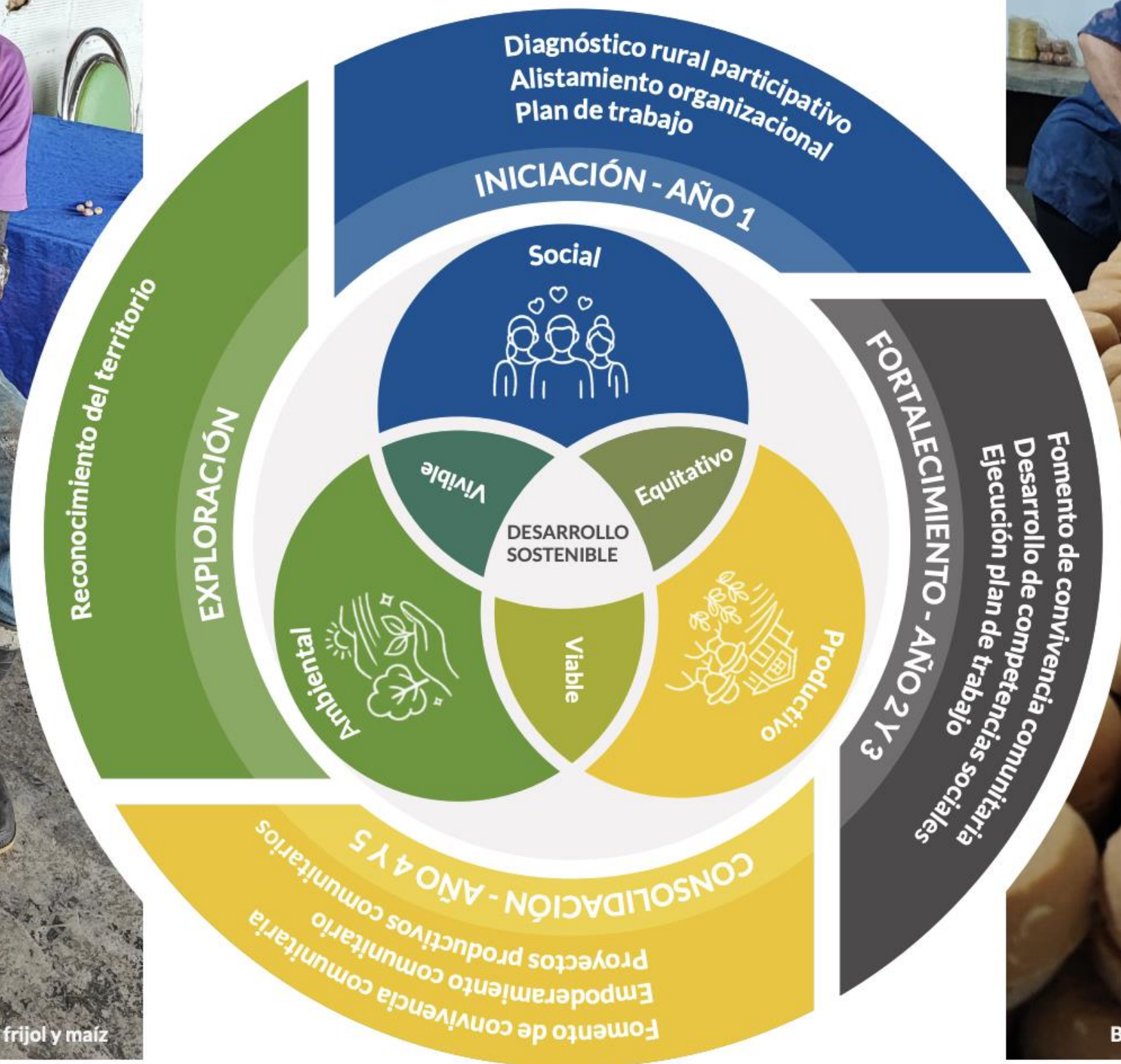

Beatriz, trapiche de ASOCEFY. Yolombó, Antioquia

Logros en el Modelo de Desarrollo Territorial Sostenible – MDTs

En 2025 avanzamos en tres territorios activos ubicados en los municipios de Venecia, Yolombó y Andes del departamento de Antioquia; cada comunidad avanza en alguna de las fases enmarcadas en el MDTs. Además, se viene fortaleciendo la articulación regional de seis organizaciones campesinas denominada Asociación de Desarrollo Rural y Caficultores del Suroeste (ADERCAFÉ), una iniciativa de segundo nivel que potencia la integración socio económica del suroeste antioqueño.



Venecia – Fase 1: Iniciación y Diagnóstico

En alianza con la Fundación Fraternidad Medellín iniciamos el proceso de caracterización del territorio con la participación de 59 campesinos, realizando un Diagnóstico Rápido Participativo (DRP) y co-creando un plan indicativo. A partir de este proceso se conformaron tres comités de trabajo (Social, Ambiental y Productivo) y se ejecutaron las primeras acciones entorno a la soberanía y seguridad alimentaria. Venecia avanzó en la comprensión del territorio y la construcción colectiva de su visión y ruta de trabajo comunitario.



Andes – Fase 3: Consolidación

La Asociación Hortofrutícola y Pecuaria del municipio de Andes (ASOFRUANDES) inició el fortalecimiento de los proyectos productivos comunitarios que están direccionados a los rubros de café y hortalizas. En la línea social, se construyó un salón comunal denominado “Cultivando Felicidad”, se continuó con acciones de fortalecimiento de lazos comunitarios y capacidades organizacionales.

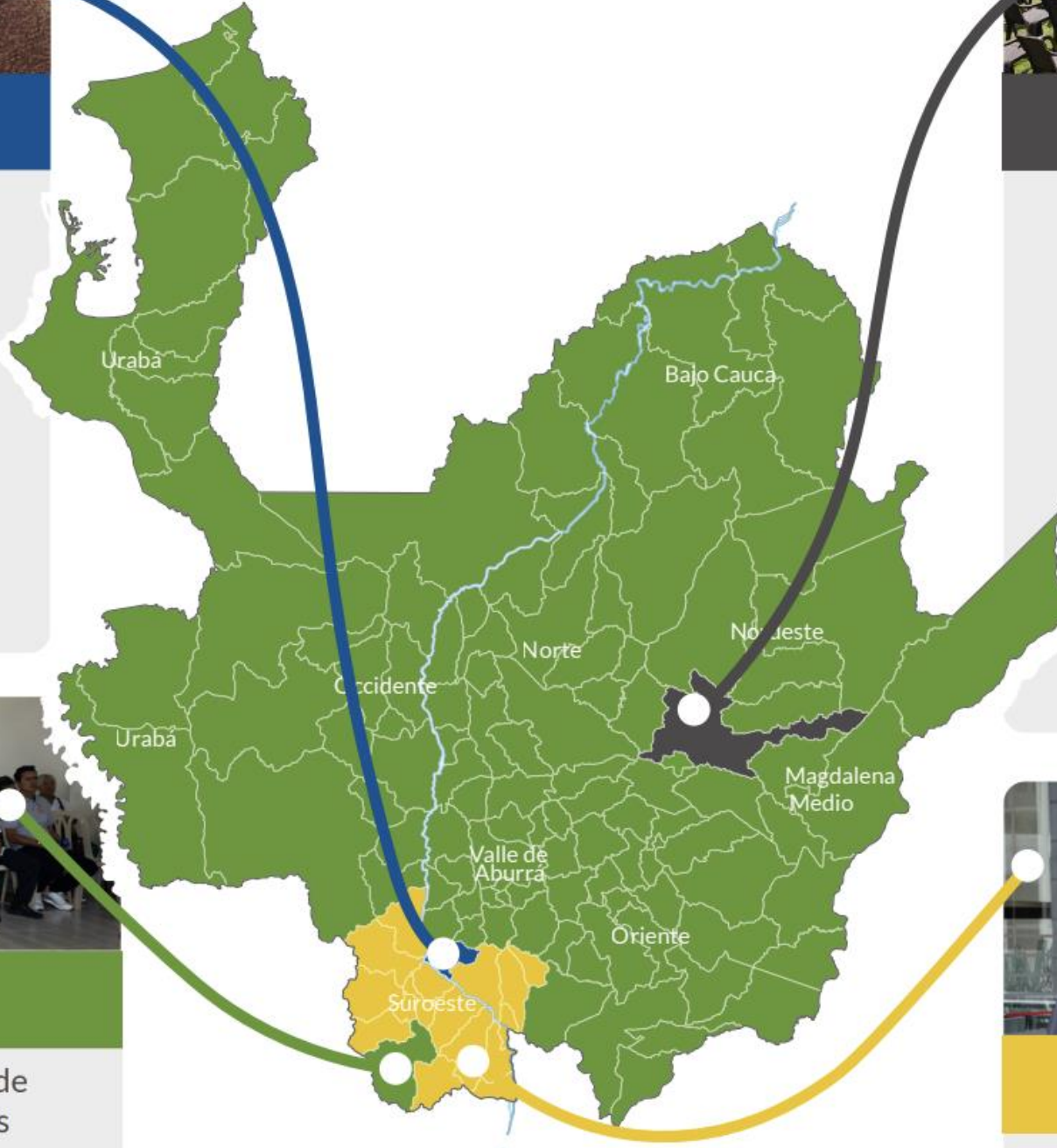

Yolombó – Fase 2: Fortalecimiento

En el primer año de la fase de fortalecimiento se conformó la Asociación Campesina Emprendedores Las Frías Yolombó (ASOCEFY), alcanzando avances importantes en su plan de trabajo. Se implementaron acciones de conservación del agua como instalación de pozos sépticos y mejoras en el acueducto veredal y campañas de educación ambiental para el manejo de residuos. En el ámbito social se fortalecieron habilidades blandas y la cohesión comunitaria, además de promover la salud y nutrición. En el área productiva se impulsó la seguridad alimentaria mediante cultivos de pancoger y la creación de un fondo común para especies menores.



ADERCAFÉ – Articulación regional del Suroeste

Se acompañó la formalización de la Asociación de Desarrollo Rural y Caficultores del Suroeste (ADERCAFÉ), que agrupa a seis asociaciones de la subregión del suroeste antioqueño y fortalece sus capacidades organizativas, productivas y comerciales.

Datos destacados del MDTs en 2025

Alcance territorial de MDTs



4
Organizaciones acompañadas directamente en 2025 (Venecia, Yolombó, Andes y ADERCAFÉ). ADERCAFÉ integra además a **6** organizaciones campesinas del suroeste que previamente recorrieron el MDTs, consolidando procesos y capacidades construidas en años anteriores



12
Veredas impactadas



2
Corregimientos impactados

Impacto en personas y comunidades



243 Asociados, de los cuales **167** son mujeres (69%)



176 Personas atendidas en salud y nutrición



96 Familias fortalecidas en especies menores



93 Familias fortalecidas con cultivos de pan coger y frutales



8 Jóvenes becados de los territorios en estudios de nivel superior



1 Fondo común para la producción de especies menores

Infraestructura, ambiente y fortalecimiento comunitario



2.6 Toneladas de residuos inservibles retirados del territorio



1.2 Toneladas de material reciclado recuperado



30 Pozos sépticos instalados



6 Intercambios de experiencias con la metodología campesino a campesino en temas sociales, productivos y ambientales



3 Sistemas de acueductos rurales mejorados, beneficiando a 414 usuarios



1 Infraestructura comunitarias intervenidas

Inversión

Inversión total en Desarrollo Rural:
\$1.599 M

\$1.444 M
Inversión 2025 FALLP

\$85 M
Fundación Fraternidad Medellín - Territorio de Venecia

\$70 M
Fundación Sofía Pérez de Soto - Territorio de Yolombó



Fundación
Aurelio Llano Posada
Para el desarrollo rural integral

Granja La Esperanza



Mauricio. Fredonia, Antioquia

Granja La Esperanza

La Granja La Esperanza es nuestro laboratorio vivo de aprendizaje y producción sostenible, donde las comunidades fortalecen sus capacidades y transforman sus procesos productivos para lograr sistemas más eficientes y responsables con el territorio.

¿Qué nos motiva?

En Colombia persisten brechas profundas en el acceso al conocimiento y a los servicios de asistencia y extensión agropecuaria. Según el Departamento Nacional de Planeación (DNP) 2024, menos del 20% de los pequeños productores recibe acompañamiento técnico, lo que limita la adopción de prácticas sostenibles en un contexto de variabilidad climática y degradación de los suelos. Esta falta de apoyo reduce la productividad y la

capacidad de adaptación de las familias rurales.

El panorama se agrava con los altos niveles de inseguridad alimentaria; el Programa Mundial de Alimentos (PMA) en 2024 reporta 12,3 millones de personas en condición moderada o severa de desnutrición, y la Organización de Las Naciones Unidas para la Alimentación y la Agricultura (FAO) en 2024 señala que más del 55% de los hogares rurales son vulnerables a pérdidas de alimentos e ingresos por

eventos climáticos adversos.

Frente a ello, se vuelve indispensable fortalecer las capacidades de los productores agropecuarios mediante modelos efectivos de transferencia de conocimiento y demostración técnica. Por eso impulsamos la Granja La Esperanza como un espacio donde las comunidades acceden a tecnologías apropiadas, aprenden haciendo y fortalecen su autonomía productiva y organizativa.

Con este trabajo aportamos a los Objetivos de Desarrollo Sostenible (ODS), promoviendo resiliencia y sostenibilidad en los territorios rurales.

¿Cuál es nuestra labor?

En la Granja desarrollamos procesos formativos basados en metodologías participativas y experienciales, como Escuelas de Campo para Agricultores, recorridos técnicos y sesiones prácticas que permiten a los productores

aprender haciendo y aplicar de inmediato los conocimientos en sus unidades productivas. Impulsamos sistemas agropecuarios que fortalecen la soberanía y seguridad alimentaria, promueven la producción limpia y fomentan el uso responsable de los recursos naturales, contribuyendo al bienestar de las familias y a la sostenibilidad integral del territorio.

ODS priorizados:



¿Cómo lo llevamos a cabo?

Las unidades productivas agropecuarias de la Granja funcionan como espacios de demostración y experimentación, donde se realizan ensayos, pruebas de manejo y validaciones técnicas. A partir de estos procesos se desarrollan contenidos formativos y modelos de producción adaptados a las realidades productivas locales. Este enfoque permite transferir prácticas eficientes y sostenibles, fortaleciendo las capacidades de los productores y estudiantes, contribuyendo al desarrollo rural integral en los territorios.

Recorrido de campo en la Granja La Esperanza



1 Área de capacitación

2 Huerta orgánica y banco forrajero

3 Cultivos de pan coger

4 Apicultura

5 Área procesamiento de café y productos orgánicos

8 Galpón de gallinas

7 Bodega

6 Biofabrica

13 Ganadería regenerativa

10 Vitrinas demostrativas

9 Conejera

12 Casa de semillas criollas

11 Piscicultura

Principales logros de la Granja La Esperanza – 2025

1.339

visitantes atendidos en 2025, distribuidos en:

969



Personas atendidas en recorridos técnicos por las unidades productivas en la Granja

27



Jóvenes y líderes formados en Escuela de Liderazgo Rural Metamorfosis

72

Personas acompañadas en formación y asesoría técnica



10

Escuelas de Campo para Agricultores (ECA) con 271 participantes en temas agropecuarios y ambientales



Temáticas Escuelas de Campo:



Ganadería Regenerativa



Apicultura



Musáceas



Producción de abonos orgánicos



Avicultura



Cunicultura



Producción de café



Semillas criollas y nativas



Cacao – Programa Regenera



Producción agroecológica y regenerativa: huerta

Unidades productivas y resultados técnicos

Ganadería regenerativa

19 hectáreas en sistema de pastoreo rotacional

41.523 kg de carne producidos



Biofábrica

65.520 litros de biofertilizantes producidos

6.700 kg de abono orgánico sólido (compost) producido para planes de fertilización



Huerta agroecológica

1.466 kg de hortalizas, legumbres y pan coger producidos.



Avicultura en pastoreo

37.560 huevos producidos



Café (variedades especiales)

En la parcela demostrativa de café, se contó con **1.600 árboles** en producción de café de especialidad con una transformación de 338 libras de café tostado con la siguiente calificación en tasa según la Specialty Coffe Association (SCA):

- o Bourbon amarillo 87 puntos
- o Cenicafe 85 puntos



CULTIVANDO FELICIDAD.

Educación Rural



Fundación
Aurelio Llano Posada
Para el desarrollo rural integral

Becada Mariana. Andes, Antioquia



Encuentro de becados, suroeste antioqueño

Educación Rural

Impulsar la educación rural para transformar territorios, generar oportunidades y dignificar la vida de las familias en el campo.

¿Qué nos motiva?

El acceso limitado y la baja calidad de la educación rural en Colombia perpetúa ciclos de desigualdad que limitan el potencial de millones de jóvenes campesinos. Las cifras son contundentes, según la Encuesta Nacional de Calidad de Vida del Departamento Administrativo Nacional de Estadística - DANE (2024) mientras la cobertura de educación superior en zonas urbanas

alcanza el 42,6%, en zonas rurales apenas llega al 16,3%. Solo el 1,8% de la población rural logra educación universitaria, comparado con el 9,25% en ciudades (Universidad Javeriana, 2024). Estas inequidades educativas están íntimamente conectadas con el Objetivo de Desarrollo Sostenible 1 - Fin de la Pobreza y 2 - Educación de calidad, pues para evitar la transmisión intergeneracional de la pobreza en las zonas rurales a largo plazo, es clave mejorar la calidad y ampliar la cobertura

y el acceso de la educación.

Según la Encuesta de Opinión en Educación 2024 de la Fundación Empresarios por la Educación, el 81% de los jóvenes rurales considera que la educación es clave para su transformación y la de sus territorios, una proporción incluso superior a la de los jóvenes urbanos. Este resultado reafirma nuestra convicción: la educación rural es el motor fundamental para reducir desigualdades, dinamizar las economías locales y empoderar las comunidades.

¿Cuál es nuestra labor?

Impulsamos una educación rural de contexto, inclusiva y diversa, que responde a las realidades y potencialidades propias de cada territorio. Fomentando el acceso

a educación posmedia de calidad, articulando experiencias de educación formal y no formal, escuelas de liderazgo, con un enfoque territorial que aporta al arraigo, la transformación social y el desarrollo sostenible de los territorios rurales.

ODS priorizados:



¿De qué manera lo llevamos a cabo?

Promovemos el acceso a la educación rural desde un enfoque integral e innovador, articulando cuatro frentes estratégicos:

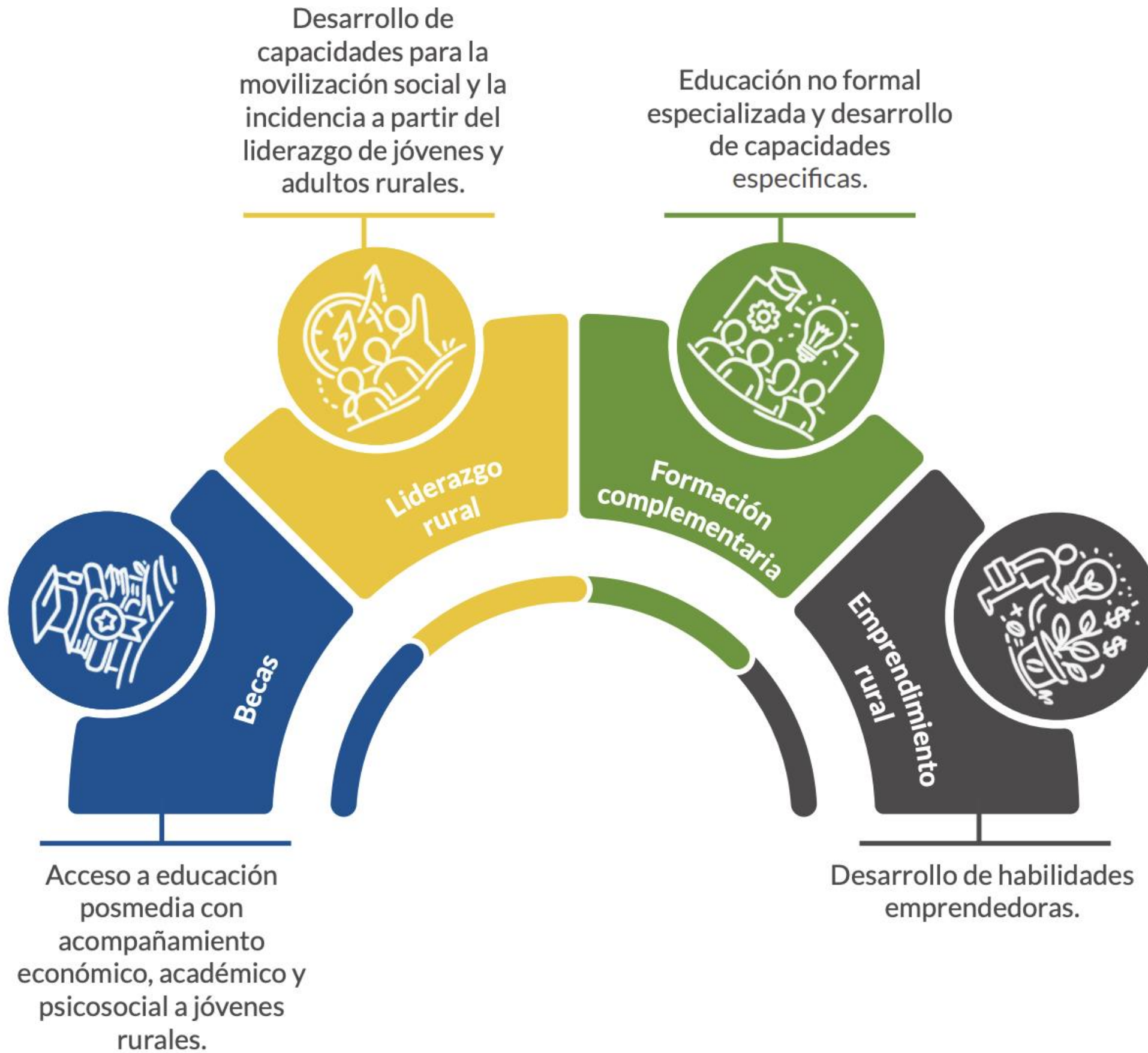

Logros

Presencia en **29** departamentos y **158** municipios de Colombia



Programa Becas

Concepto	2025	Histórico
Total estudiantes apoyados	606	2.461
Egresados	156	1.682
Deserciones	6	0,9%



Distribución por nivel de formación

Nivel de formación	
Profesional	72%
Técnico	16%
Tecnología	12%

Áreas de conocimiento





Mariana, Puerto Venus, Nariño (Antioquia)

Formación Complementaria

Programa de Orientación Socio Ocupacional y Vocacional - El Viaje al Planeta de la Vida Buena

Fortalecimos integralmente a jóvenes rurales mediante el desarrollo de habilidades socioemocionales, técnicas, vocacionales y de emprendimiento, con base en el enfoque de habilidades para la vida de la Organización Mundial de la Salud. A través de talleres dinámicos y la aplicación de la prueba de orientación vocacional EXPLORA, el programa articuló el desarrollo personal con la empleabilidad, implementándose entre 2024 y 2025 en cuatro municipios de Colombia: Ciénaga de Oro (Córdoba) y Rionegro (Santander), en alianza con la **Fundación Grupo Bios**, y Puerto Venus (Nariño, Antioquia), en colaboración con la **empresa de tecnología Pragma**. La estrategia se adaptó a las realidades de cada territorio mediante más de 20 sesiones formativas diseñadas según el contexto local.

Ciénaga de Oro, Córdoba



41 jóvenes
(Entre los 18 y los 38 años)



36 mujeres



5 hombres

Rionegro, Santander



20 jóvenes
(Entre los 18 y los 28 años)



14 mujeres



6 hombres

Puerto Venus, Nariño, Ant.



27 jóvenes
(Entre los 16 y los 18 años)



12 mujeres



15 hombres

Total personas atendidas

88 jóvenes



62 mujeres



25 hombres

Escuela de Liderazgo

METAMORFOSIS – Antioquia

Desde la Escuela de Liderazgo Rural Metamorfosis fortalecimos integralmente a líderes rurales mediante un proceso formativo estructurado en tres ejes transformadores: el **Ser** (desarrollo humano), el **Saber** (conocimientos prácticos para la vida y el territorio) y el **Hacer** (proyectos que generan cambio). En 2025, 34 líderes de cinco subregiones de Antioquia—Urabá, Occidente, Oriente, Nordeste y Suroeste participaron en 24 sesiones presenciales. Logrando diversos proyectos que transforman territorios: espacios recreativos para la primera infancia y personas mayores, gestión de placas huella, acceso al arte y la cultura, mercados de circuito corto, y emprendimientos agroecológicos que generan ingresos dignos.

Generación R

En alianza con la Fundación Luker, la Escuela de Liderazgo Rural Generación R formamos a 32 jóvenes líderes de Tumaco, en los mismos tres ejes: el **Ser**, cultivando habilidades emocionales, sociales y cognitivas; el **Saber**, dotándolos de herramientas en comunicación, salud integral, liderazgo y formulación de proyectos; y el **Hacer**, transformando sus comunidades mediante la acción. Con 25 sesiones completadas, los participantes dieron a conocer cuatro iniciativas territoriales: programas de reciclaje y manejo de residuos, prevención del consumo de sustancias, promoción del derecho al juego, y espacios recreativos y deportivos que vitalizan la vida comunitaria.



Otros logros

Segundo Congreso Nacional de Juventudes del Sector Agropecuario

En alianza con la Corporación Colombiana de Investigación Agropecuaria – AGROSAVIA, Fundación Luker, Fundación Bancolombia, Gobernación de Casanare, Universidad de La Salle y Unisangil, llevamos a cabo el Segundo Congreso Nacional de Juventudes del Sector Agropecuario en octubre de 2025, más de 250 jóvenes de todo el país se reunieron en Yopal, Casanare. Con el lema “Sembramos ciencia, cultivamos innovación”, el congreso permitió el diálogo sobre nuevas tecnologías, emprendimiento, asociatividad y la comunicación para el cambio social; contribuyendo al fortalecimiento del tejido social de los jóvenes, la inclusión generacional y la innovación en el sector agropecuario. Un espacio donde la ciencia, la innovación y el liderazgo se unieron para transformar al campo colombiano.



Inversión

Inversión total en Educación Rural:
\$7.688 M

\$6.210 M
Inversión 2025 FALLP

\$753 M
Fundación Fraternidad Medellín

\$701 M
Pragma S.A

\$24 M
Fundación Sofía Pérez de Soto

Fundación
Aurelio Llano Posada
Para el desarrollo rural integral

Impulso Rural e Institucional

Fundación
Aurelio Llano Posada
 Para el desarrollo rural



— PREMIOS —
NACIONALES
 AURELIO LLANO POSADA
2025

Donelly y María Cruz. Jumundí, Valle del Cauca

Impulso Rural e Institucional

Reconocer, fortalecer y visibilizar: una estrategia para mejorar la calidad de vida en comunidades rurales colombianas.

¿Qué nos motiva?

El sector rural colombiano representa uno de los pilares fundamentales para la transformación social y económica del país. El sector agropecuario genera actualmente 3,3 millones de empleos directos e indirectos (Ministerio de Agricultura y Desarrollo Rural, 2021), y ha demostrado resiliencia con un crecimiento del 3,8% en 2025

(Ministerio de Agricultura, agosto 2025). No obstante, la brecha de acceso al crédito rural persiste como un obstáculo crítico: solo el 11% de las Unidades de Producción Agropecuaria (UPA) acceden a financiamiento formal, concentrándose el 68% de los recursos financieros en grandes productores (Banco de la República, marzo 2025). Simultáneamente, estudios académicos demuestran que el liderazgo

comunitario y el empoderamiento local son determinantes para el éxito del emprendimiento rural, siendo factores transformadores que van más allá de lo meramente económico (Pepsic, 2011; Universidad Javeriana, 2021).

Frente a este panorama, el área de Impulso Rural e Institucional desarrolla estrategias de acompañamiento, formación, visibilización e incentivos económicos orientadas a impulsar a los emprendedores rurales y asociativos del país, fortaleciendo sus capacidades y ampliando sus oportunidades de acceso a mercados y financiamiento.

Con esta estrategia contribuimos al cumplimiento de los Objetivos de Desarrollo Sostenible (ODS).

¿Cuál es nuestra labor?

Impulso Rural e Institucional promueve el desarrollo comunitario mediante el reconocimiento de líderes y emprendedores rurales, el fortalecimiento de sus capacidades y la visibilización de sus iniciativas, contribuyendo así a mejorar la calidad de vida en las comunidades rurales colombianas.

ODS priorizados:





Premios Nacionales Aurelio Llano Posada
Hacemos reconocimiento y entrega de incentivos económicos en **3** categorías





Logros

Mayor cobertura en el país con la convocatoria, capacitación y desarrollo de habilidades del ser y empresariales en emprendimiento rural.



179
Postulaciones



116
Municipios
representados



27
Departamentos
del país

85 Emprendedores individuales y asociativos acompañados:



Modelo de
negocio



Plan de
mejoramiento



Charlas virtuales en habilidades
del ser y de Inteligencia artificial
aplicada al marketing digital

34 Emprendedores rurales con acompañamiento avanzado:



Mentorías especializadas en finanzas,
comercialización y aspectos legales



Charlas virtuales
en liderazgo



Aplicación del
índice de capacidad
organizacional - ICO



Visita
en campo



Entrenamiento
para presentación
del pitch

10 Ganadores de los Premios Nacionales Aurelio Llano Posada



35 M
para cada uno



Reconocimiento en
medios digitales y
tradicionales y
participación en
ceremonia presencial

10 ganadores de los Premios Nacionales Aurelio Llano Posada



vida y obra



Desarrollo Social y Comunitario

Maria Cruz Mera Salinas

Maria Cruz
Mera Salinas

Líder campesina de Jamundí, del Valle del Cauca que, durante más de cuarenta años, ha dedicado su vida al fortalecimiento de las comunidades rurales del suroccidente colombiano, impulsando iniciativas de desarrollo sostenible, promovido el emprendimiento femenino y la educación popular, impactando directamente la vida de más de 800 personas, principalmente mujeres, niños y jóvenes, y dejando una huella profunda en su territorio.

Asociación de Mujeres Unidas por un Cambio



ASOCIACIÓN DE
MUJERES UNIDAS
POR UN CAMBIO

ASMUCAMS, de Ábrego, Norte de Santander, liderada por Eddy Johanna Yáñez Bayona y conformada por mujeres. Ellas producen miel pura y artesanal, con un fuerte enfoque en la sostenibilidad ambiental, la protección de las abejas, el empoderamiento femenino y la generación de ingresos dignos para las familias rurales víctimas del conflicto.

Organización Multisectorial Campesinos Emprendedores



OMCE, de Támesis, Antioquia, Liderado por Néstor Jaime Morales Idárraga. Es una asociación campesina conformada principalmente por pequeños y medianos productores con una notable participación femenina. Impulsan proyectos para el desarrollo social, económico y sostenible de su comunidad, fortaleciendo la producción agrícola, la comercialización directa y la cohesión social, con un enfoque en la sostenibilidad y el bienestar colectivo.

Asociación de Productores Agropecuarios de la Alta Guajira



Kottirawa'A Wapushuaya, del municipio de Uribia, La Guajira, liderada por David Alexander Castillo Castillo. Esta asociación fortalece la economía local facilitando canales de comercialización directa para pequeños agricultores, garantizando el acceso justo al mercado y contribuyendo a la seguridad alimentaria de la región. Además, promueve alianzas con actores clave y apoya el emprendimiento campesino e indígena, impactando de manera positiva en el desarrollo rural de la Alta Guajira.



Emprendimiento Rural

Maranatha Agroecológica



Liderada por Iliana Margarita Ruiz García en Socorro, Santander. Productora de insumos agroecológicos certificados que fertilizan el suelo y controlan plagas de forma natural. Acompañan a los agricultores con asesoría técnica y cuentan con una finca demostrativa para validar sus productos. Además, ofrecen talleres prácticos que promueven la educación agroecológica, integrando un modelo pedagógico de "finca viva" que responde a retos como el cambio climático y la seguridad alimentaria sostenible.

Sabores y Vida



Liderado por Carlos Villa de Guarne, Antioquia. Un emprendimiento que transforma alimentos a partir de cosechas agroecológicas para ofrecer productos naturales, con alta calidad y trazabilidad garantizada desde la siembra hasta el consumidor. También apuesta por la sostenibilidad ambiental, el apoyo a economías locales y la innovación en procesos de transformación, ayudando a resolver la necesidad de alimentos libres de químicos y a fortalecer la confianza entre productores y consumidores.

Amazónicos



Liderado por Sandra Marcela Paz Rodríguez. Un emprendimiento de San Miguel, Putumayo, que transforma frutos de la Amazonía en helados y pulpas 100% naturales, llevando sabores auténticos y nutritivos a los consumidores. Este proyecto no solo ofrece productos innovadores y saludables, sino que también impulsa el desarrollo rural sostenible, apoya economías locales y contribuye a la conservación de la biodiversidad de la región amazónica.



Eradio, La ONICE. Tamesis, Antioquia



Emprendimiento Rural

Cacao Raíces S.A.S.



Liderado por María Liliana Velásquez Guzmán, de Guarne, Antioquia. Este emprendimiento fusiona la tradición del cultivo de cacao con la experiencia artesanal, ofreciendo a sus visitantes un recorrido sensorial desde la semilla hasta el chocolate en barra, en un ambiente rodeado de naturaleza. Allí, cada encuentro se convierte en un espacio acogedor y transformador que conecta los sentidos, rescata saberes ancestrales y promueve el bienestar a través del chocolate y la hospitalidad rural.

Piscícola La Zunilda



Liderado por Mauren Lorena Aullon Suárez en Puerto Lleras, Meta. Este emprendimiento ofrece tilapia roja fresca y saludable, criada naturalmente y sin sustancias químicas. A través de prácticas responsables y un contacto cercano con la comunidad, acercan a las familias a la experiencia de la piscicultura y a la importancia de consumir productos limpios, enseñando también a las nuevas generaciones el valor de cuidar el entorno y alimentarse de manera consciente.

Qpanela



Liderada por María Eugenia Martínez Achinchoy en Puerto Asís, Putumayo. Esta unidad productora elabora panela orgánica, natural y saludable, promoviendo el empoderamiento económico de las familias productoras, precios justos y distribución directa. Además de cuidar el medio ambiente, llevan este endulzante tradicional del campo directamente a la mesa del consumidor y generan desarrollo local en su región.



Carlos, La Matilde. Pueblorrico, Antioquia



Virginia y Anderson, Café Suroeste Especial. Suroeste antioqueño

Vitrina de Emprendimiento Rural



La Vitrina de Emprendimiento Rural es una plataforma virtual que transforma la forma en que los emprendedores rurales conectan con el mercado. Es un catálogo de productos, un puente que acerca las iniciativas comunitarias a consumidores conscientes que buscan apoyar el desarrollo rural. Al visibilizar el trabajo de emprendedores y de sus productos, la Vitrina contribuye a mejorar la calidad de vida en territorios rurales, aportando a la generación de ingresos y el empoderando a líderes comunitarios.



La Vitrina de Emprendimiento Rural implementó un programa integral de fortalecimiento comunitario para los emprendedores que incluyó:



Formación especializada en herramientas digitales y gestión empresarial



Asesorías personalizadas y especializadas



Estrategia de contenido y comunicación



Posicionamiento en Google para organizaciones sin ánimo de lucro

Comunicaciones Institucionales

Comunicaciones Institucionales

En 2025, la Fundación dio un paso importante en el fortalecimiento de su comunidad digital, aprovechando al máximo las oportunidades que ofrece el entorno en línea para visibilizar el trabajo con las comunidades rurales y amplificar las voces del campo colombiano. En este marco, se aprovechó el beneficio de la subvención publicitaria de Google para organizaciones sin ánimo de lucro, logrando ejecutar 10 mil dólares (aproximadamente 36 millones de pesos colombianos, según la tasa de cambio vigente en el periodo de ejecución), destinados a campañas de anuncios en Google Ads.

Nuestra estrategia de comunicación aporta directamente a nuestro objetivo estratégico de visibilizar el impacto del trabajo de la Fundación, permitiendo que:

- Las comunidades conozcan y comprendan nuestras iniciativas.
- Que nuestros grupos de interés reconozcan nuestro valor agregado.
- Los beneficiarios se sientan parte de una institución que documenta y valida su transformación.
- La sociedad rural perciba a la Fundación como un socio confiable en su desarrollo.

Esta estrategia comunicacional fortalece nuestra presencia, consolida nuestro liderazgo y amplifica el impacto de cada proyecto que promovemos.



Yajaira, Eddy, Jeisy y Nicolás, Medellín

Facebook, Instagram, LinkedIn y YouTube se consolidaron como canales clave de difusión para la comunidad de seguidores: En 2025, las redes sociales de la Fundación mantuvieron un crecimiento sostenido en alcance, comunidad e interacción.



12.653

Seguidores totales en comunidad digital

+2.483 nuevos seguidores en el año

Crecimiento positivo en todas las plataformas

Facebook



1.1 M

visualizaciones

15.852 interacciones, especialmente en contenidos sobre becados y Premios Nacionales.

Instagram



+811

seguidores

Registró alto interés en contenidos visuales sobre premios y visitas a asociados.

LinkedIn



+880

seguidores

74.000 impresiones. Canal estratégico para la comunicación institucional y la difusión de eventos.

YouTube



483

suscriptores

50.920 visualizaciones, mayormente de los videos de Premios Nacionales y las cápsulas de la Alianza ERA.

Vitrina de Emprendimiento Rural



10.072

visualizaciones,

enfocadas en la promoción de productos y artículos de emprendimientos rurales.



Voluntariado y practicantes profesionales

Voluntariado

Con esta iniciativa buscamos promover la participación voluntaria de colaboradores, aliados y beneficiarios en actividades e iniciativas sociales, contribuyendo al desarrollo de capacidades de personas, organizaciones de base comunitaria y comunidades rurales colombianas. Su propósito es conectar el talento, la experiencia y la solidaridad de personas y organizaciones con las comunidades rurales del país, fortaleciendo sus capacidades y generando valor compartido; en esta línea, la estrategia de voluntariado de la Fundación Aurelio Llano Posada se consolida como un eje clave de la Ruta de Innovación Social Rural, articulando el voluntariado en tiempo en tres frentes: centro de escucha, formador y en acción.

Tipo



Voluntariado en tiempo

Líneas de proyección

Centro de escucha	Formador	En acción
Brinda apoyo emocional, psicológico y social a los beneficiarios que enfrentan dificultades cotidianas, en un ambiente de confianza	Desarrolla capacidades a través de formaciones y mentorías a personas, comunidades y organizaciones aliadas	Participa de diferentes escenarios de intervención social y habilita el relacionamiento con los grupos de interés

Durante 2025 se fortaleció el **Centro de escucha** con psicólogos voluntarios que brindaron apoyo emocional, psicológico y social a los becarios, acumulando más de 60 horas de acompañamiento individual y grupal. Asimismo, desde el rol del Voluntariado Formador, profesionales y aliados lideraron procesos de capacitación técnica y académica —como la escuela de campo en manejo orgánico de la hormiga arriera y el trabajo de 81 tutores— que sumaron más de 150 horas de tutorías para prevenir la deserción y mejorar el desempeño estudiantil.



Practicantes profesionales

La participación de practicantes profesionales en los territorios del área de Desarrollo Rural es un componente estratégico, pues articula la formación académica con las dinámicas y necesidades reales de las comunidades rurales. A través de su acompañamiento, comparten conocimientos y desarrollan habilidades humanas clave para su ejercicio profesional. Esta vinculación mejora la eficiencia y el alcance de las acciones en territorio y aporta a la formación de nuevos profesionales con sensibilidad social, enfoque territorial y compromiso con el desarrollo rural sostenible.

En alianza con instituciones de educación superior como la Corporación de Estudios de la Salud (CES) y el Tecnológico de Antioquia, se contó con la participación de:

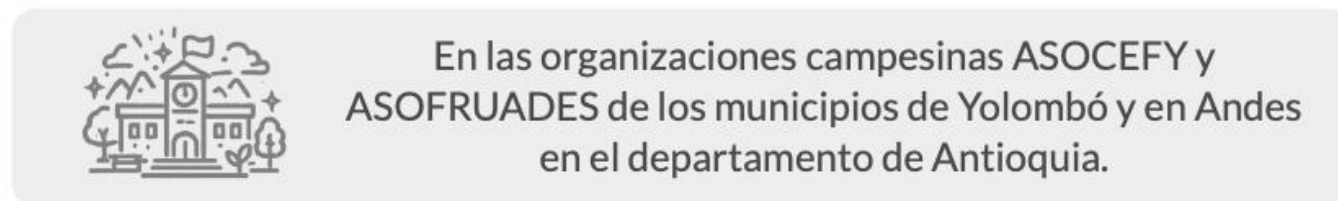



Sumando Esfuerzos

Isabel. Fredonia, Antioquia

Fundación
Aurelio Llano Posada
Para el desarrollo rural integral



Sumando Esfuerzos Transformando Realidades

Asociación de Fundaciones Familiares y Empresariales – AFE



Seguimos vinculados de manera activa a la AFE, un espacio que conecta a diversas fundaciones para impulsar la cooperación, promover el intercambio de conocimientos. En 2025 participamos en el Foro “Prosperidad Compartida – AFE 2025”, realizado del 1 al 3 de octubre en Cali, que congregó a representantes de más de 200 organizaciones del sector fundacional, empresarial y de la cooperación internacional. Este encuentro nos permitió conocer experiencias relevantes de desarrollo y profundizar temáticas relevantes para el sector. Nuestra participación reafirma el compromiso de la Fundación con la colaboración interinstitucional, la innovación y la creación de valor para las comunidades rurales del país.

Fundación Antivirus Para La Deserción



Gracias a esta alianza, hemos brindado apoyo académico a más de 700 beneficiarios, logrando reducir pérdidas académicas, mejorando la permanencia estudiantil y fortaleciendo el éxito de los jóvenes en su vida estudiantil. De igual manera, diseñamos una metodología de evaluación de instituciones de educación con el objetivo de generar información.

Esta herramienta fortalece nuestras decisiones de inversión de impacto y optimiza el alcance de nuestros programas. Además, continuamos fortaleciendo el acompañamiento académico de los becados, reafirmando nuestro compromiso con su formación integral y el éxito de sus trayectorias educativas, asegurando que cada joven logre su máximo potencial educativo.

Alianza por la Educación Rural de Antioquia – ERA



En el marco de alianza ERA, se fortaleció la educación rural en 29 municipios de Antioquia. A través de programas como Aprendamos todos a leer - ATAL, U en el Campo y las redes de maestros, se beneficiaron 760 establecimientos educativos y más de 33.600 estudiantes, se formaron 1.659 docentes y se realizaron 3.813 acompañamientos pedagógicos. La alianza generó un retorno social de la inversión (SROI) de 4,55 por cada peso invertido, contribuyó a reducir la deserción escolar en un 23 % y facilitó el acceso a educación superior para 2.141 jóvenes rurales, consolidando el rol de la Fundación en el fortalecimiento del liderazgo educativo y el desarrollo integral de los territorios rurales.

Fortalecimos la alianza con la Fundación Secretos para Contar al convertir la Granja La Esperanza en el escenario principal de los encuentros con docentes líderes de la Ruta Natural de Proyectos Pedagógicos Productivos (PPP). Desde este espacio promovimos el trabajo articulado y exploramos alternativas para implementar modelos productivos escolares que impulsen capacidades emprendedoras en los estudiantes. Durante 2025, la Granja recibió 60 estudiantes, 120 educadores de 7 instituciones educativas del Suroeste antioqueño y 53 profesionales del programa que acompaña los PPP en el departamento, fortaleciendo así la integración entre educación rural y prácticas productivas sostenibles.

UNIMINUTO



UNIMINUTO
Corporación Universitaria Minuto de Dios
Educación de calidad al alcance de todos

El convenio marco con UNIMINUTO consolidó el Centro de Escucha como un espacio vital de acompañamiento psicosocial. A través del voluntariado, hemos creado canales de atención, integración y aprendizaje que fortalecen el bienestar emocional y social de nuestros beneficiarios. Esta alianza transforma la solidaridad en acción concreta, tejiendo lazos que nutren el desarrollo integral de quienes participan en nuestros programas.

PRAGMA

pragma

Desde 2022, la FALLP y la empresa de tecnología PRAGMA trabajan en alianza para abrir caminos de oportunidad a la juventud colombiana. Gracias a esta unión, más de 80 jóvenes de cuatro departamentos y nueve municipios han accedido a becas de educación superior y a un acompañamiento integral en los ámbitos económico, académico y psicosocial, desde el egreso escolar hasta su primer empleo. Además, a través del programa “Viaje al Planeta de la Buena Vida”, fortalecemos las habilidades blandas y el proyecto de vida de los estudiantes de la Institución Educativa Puerto Venus en Nariño (Antioquia). Creemos que la educación es el camino para transformar vidas, y al unir esfuerzos, multiplicamos el impacto para llegar a más jóvenes y más territorios de Colombia.

Alianza para el Desarrollo



Alianza para el Desarrollo®
Aprender juntos a trabajar juntos

En 2025, la Alianza para el Desarrollo se consolida como una estrategia colectiva orientada a impulsar el bienestar, la equidad y el desarrollo rural sostenible a través de su programa Desarrollo Integral para Comunidades Sostenibles. Como miembro activo de esta red, la FALLP aporta capacidades técnicas y experiencia territorial, acompañando las acciones en la comunidad de San José de Urama, en Dabeiba, y contribuyendo al fortalecimiento de procesos productivos, organizativos y ambientales que impulsan transformaciones reales y sostenibles en el territorio rural.

Biosuroeste



Esta alianza reúne a actores públicos y privados para impulsar el desarrollo rural sostenible en la Provincia de Cártama, donde la FALLP continúa participando activamente como miembro del Consejo Directivo y aportando al fortalecimiento de procesos territoriales estratégicos. En 2025 ampliamos esta colaboración con la implementación del programa Regenera, orientado a la formación en agricultura regenerativa y agroforestería para las cadenas productivas de café y cacao. A través de este proceso, 25 productores/ transformadores fortalecieron sus capacidades técnicas, incorporando prácticas que mejoran la calidad del producto, regeneran los ecosistemas y contribuyen al bienestar de las comunidades rurales.

Mujer Rural



En 2025 continuamos participando en la Alianza por las Mujeres Rurales, junto a la Fundación Alpina, Fundación Corona, Fundación WWB Colombia y el PNUD. Avanzamos en la Etapa II del diagnóstico nacional, alcanzando un 75% de progreso en la construcción metodológica, definición de indicadores y aplicación piloto del instrumento. La FALLP aportó a la validación técnica y se prepara para el levantamiento de información en 2026. Esta alianza fortalece la generación de evidencia sobre las brechas que enfrentan las mujeres rurales y orienta acciones e incidencia para mejorar sus condiciones de vida y oportunidades.

Fundación Bancolombia



Durante 2025, en alianza con la Fundación Bancolombia continuamos desarrollando iniciativas de acceso a educación posmedia a jóvenes del departamento del Chocó, además se suscribe un nuevo convenio para el diseño, implementación, monitoreo y evaluación de una herramienta de orientación socio-ocupacional, orientada a jóvenes que culminan la educación media y a quienes buscan comprender el mercado laboral y las oportunidades de educación posmedia en Colombia, fortaleciendo la toma de decisiones informadas sobre sus trayectorias educativas y laborales en sectores económicos priorizados.

Fundación Luker



En 2025, la alianza entre Generación R y la Fundación Aurelio Llano Posada fortaleció la ruta de liderazgo y educación para jóvenes rurales mediante la implementación de la Escuela de Liderazgo en Tumaco (34 jóvenes certificados y 4 proyectos comunitarios formulados), el diseño y convocatoria de la Escuela de Liderazgo en Villanueva (31 jóvenes inscritos), la puesta en marcha de la Red de Jóvenes con Campo (25 líderes en formación mediante diplomado con la Universidad Autónoma de Manizales) y la asignación de 11 becas para educación técnica y profesional. Estas acciones permitieron vincular a 101 jóvenes rurales a oportunidades de formación y liderazgo, movilizando una contrapartida total de \$165.931.467 COP para el fortalecimiento de capacidades juveniles y desarrollo territorial.

Latimpecto



En 2025 consolidamos también nuestra participación en Latimpecto como red latinoamericana de inversionistas sociales y organizaciones de impacto. Este escenario nos ha permitido ampliar la visión estratégica, conectar con tendencias internacionales en inversión social y sostenibilidad, y fortalecer capacidades en medición de impacto y modelos financieros innovadores.

Nuestra vinculación en espacios de intercambio y formación promovidos por la red contribuyó al fortalecimiento de herramientas de monitoreo y evaluación, así como a la exploración de nuevas oportunidades de articulación y movilización de recursos, alineadas con la Estrategia 2025-2030.

Fundación Fraternidad Medellín



Desde la Fundación, en articulación estratégica con la Fundación Fraternidad Medellín, continuamos fortaleciendo nuestro programa de becas desde el área de educación rural, desarrollando modalidades de becas convenio con estudiantes del programa de Licenciatura en Lenguas Extranjeras en la Universidad Católica de Oriente, iniciando una nueva cohorte para 20 estudiantes en Técnica Laboral en Belleza Integral en el Politécnico Cetasdi, y acompañando directamente a más de 150 jóvenes rurales del departamento de Antioquía.

Esta alianza también ha consolidado un trabajo conjunto orientado al desarrollo de un modelo de desarrollo territorial sostenible en el municipio de Venecia, integrando esfuerzos institucionales y participación comunitaria para impulsar la productividad rural, la conservación ambiental y el bienestar de las comunidades, promoviendo un desarrollo equilibrado que valora los activos naturales, sociales y productivos del territorio, y generando oportunidades de progreso sostenible de largo plazo para 58 familias habitantes de 7 veredas del cañón de la Arabia.

Fundación Sofía Pérez de Soto



Sofía Pérez de Soto *fundación*

Desde la Fundación, en alianza con la Fundación Sofía Pérez de Soto, consolidamos un proceso de acompañamiento en la vereda Las Frías de Yolombó con 47 familias, fortaleciendo capacidades productivas, organizativas y prácticas responsables con el entorno para mejorar su desarrollo económico, cuidado de recursos naturales y bienestar comunitario. Desde el área de educación rural, esta colaboración también impulsa nuestro programa de becas, acompañando la culminación exitosa de un becario de la Universidad Zamorano en Honduras, quien finalizó sus estudios de ingeniería en administración de agronegocios.



Nuestras propuestas de Desarrollo Rural y Educación Rural han sido acogidas por importantes instituciones. En nombre de la Fundación, las comunidades rurales y los estudiantes becados queremos dar gracias a los siguientes aliados que fortalecieron nuestro trabajo durante el año 2025:

Nuestros aliados



Instituciones de educación





Fundación
Aurelio Llano Posada
Para el desarrollo rural integral



Fundación
Aurelio Llano Posada
Para el desarrollo rural integral

Vísitanos y síguenos
www.aureliollano.org.co



 +57 (604) 316-4400

 fundacion@areliollano.org.co

 Calle 5A No. 39 -194, Of. 401
Torre Diners Club
Medellín, Colombia

